



Strategia Nazionale Aree Interne

CASENTINO VALTIBERINA

Toscana d'Appennino: I Monti dello Spirito

Unione dei Comuni Montani del Casentino

Referente Tecnico Daniela Nocentini





Casentino Valtiberina
Toscana d'Appennino
i "Monti dello Spirito"

Area interna Casentino Valtiberina



17 Comuni area strategia

9 Comuni periferici e/o ultra periferici

66.505 Abitanti

Area interna Casentino Valtiberina



Riferimenti strutturali	Superficie KM quadrati	% superficie provinciale	Densità (abitanti per Km quadrato)
Casentino	701	21,66%	52,3
Valtiberina	673	20,80%	45,6
Area Casentino Valtiberina	1374	42,45%	48,4
PROVINCIA DI AREZZO	3.236	100,00%	107,6

Nel 2011 67.872
Nel 2020 62.530 (Dati IRPET - Quadro conoscitivo delle aree SNAI)

è in gioco il presidio antropico di un'area che interessa oltre il 40% del territorio provinciale

Riferimenti strutturali	1951	1961	1971	1981	1991	2001	2011	Variazioni in 60 anni
Casentino	52.269	41.334	35.571	34.445	34.470	35.512	36.719	- 29,7%
Valtiberina	40.260	37.817	33.635	32.182	31.439	31.190	31.153	- 22,6%
Area Casentino Valtiberina	92.529	79,151	69.206	66.627	65.909	66.702	67.872	- 26,65%
PROVINCIA DI AREZZO	329.665	308.964	306.340	313.157	314.564	325.751	350.315	6,3%



Area interna Casentino Valtiberina: alcuni dati

B. Demografia	Bisenzio Mugello Valdisieve	Casentino Valtiberina	Garfagnana	Toscana AI -	ITALIA Aree Interne	Toscana	ITALIA
Pct Popolazione di età 0-16 al 2011	12,8	12,6	11,5	14,2	15,7	14,4	15,9
Pct Popolazione di età 17-34 al 2011	16,1	18,0	15,8	17,7	20,7	17,9	20,0
Pct Popolazione di età 65+ al 2011	27,0	27,0	30,2	24,5	21,2	24,0	20,8
Pct stranieri residenti al 2011	7,1	9,6	5,0	8,5	5,4	8,8	6,8
Var. pct popolazione totale tra il 1971 e il 2011	-16,4	-16,5	-23,5	6,7	4,6	5,7	9,8
Var. pct popolazione totale tra il 2001 e il 2011	0,4	-3,8	-6,5	5,0	2,3	5,0	4,3
Var. pct Popolazione straniera residente	135,8	92,3	158,6	200,9	205,4	196,1	201,8



I territori soprattutto quelli che sono situati in aree montane possono fare la loro parte riattivando le migliori risorse a disposizione e sostenendo progetti che possono essere incubatori di sviluppo. In questi territori sempre più spopolati rimangono tuttavia dei valori importanti che riguardano la qualità della vita, il senso di comunità, la bellezza e la qualità delle risorse naturali.

La strategia d'area ha puntato proprio sulla qualità della vita, sul senso di comunità, sulla bellezza e sulla qualità delle risorse naturali, quali volano di uno sviluppo sostenibile del territorio



Strategia dell'area

Casentino Valtiberina:
*dove la prossimità dei servizi è un valore ed un'opportunità di occupazione
dove si punta ad una qualità dell'istruzione per dare un futuro ai giovani
dove l'accessibilità dei boschi è un'opportunità di sviluppo
dove la natura abbraccia la spiritualità dei luoghi, accoglie il visitatore in un cammino generativo di benessere,
cultura e tradizione.*

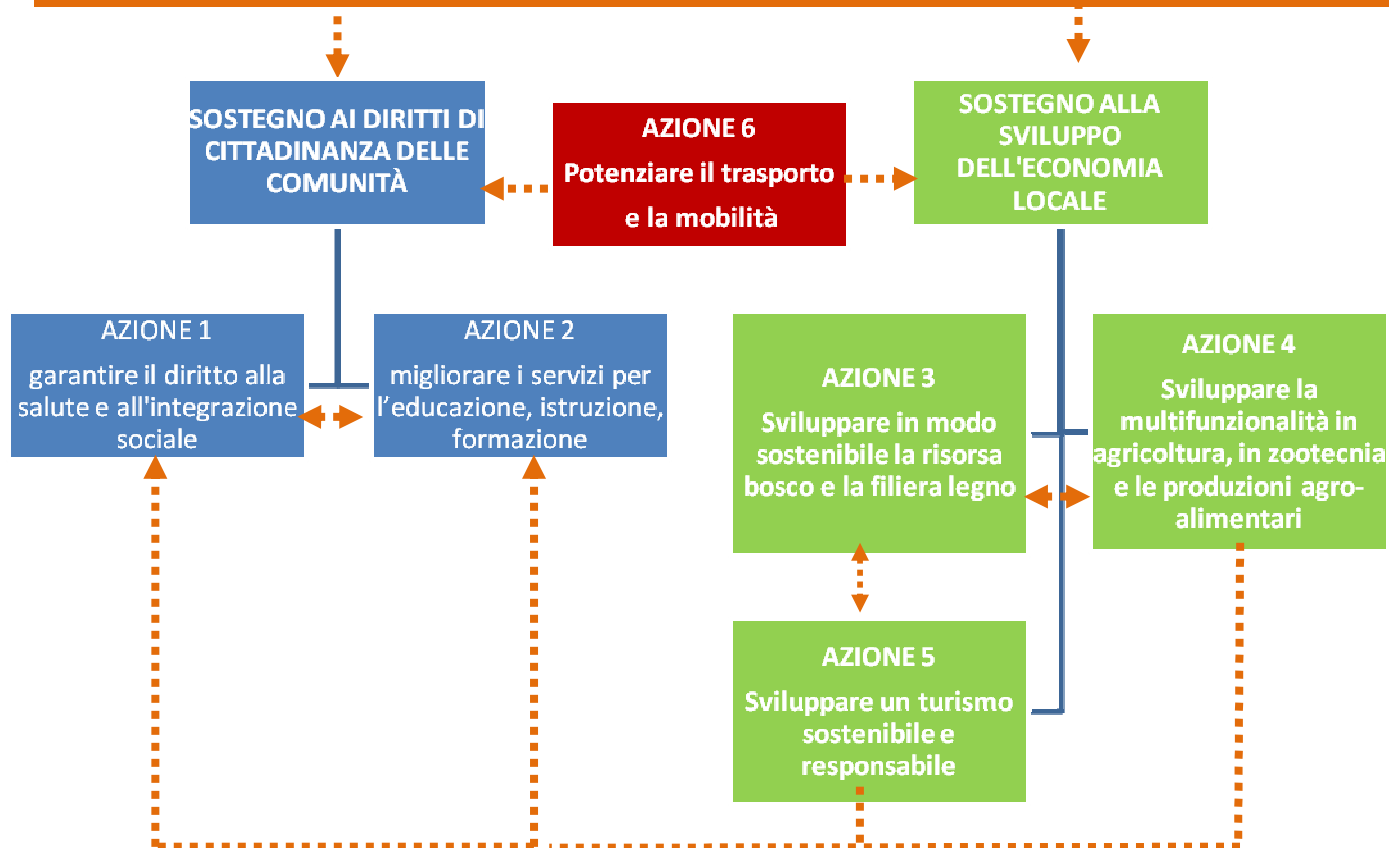



Area interna Casentino Valtiberina: dalla criticità ad un'opportunità di sviluppo

I **punti d'attacco** strumentali individuati sono stati quelli di lavorare sia per **qualificare l'erogazione di un'offerta di servizi a garanzia dei diritti di cittadinanza** per poter tenere le popolazioni residenti nell'area e sia per creare le condizioni che possono **favorire e sostenere lo sviluppo economico locale** per dare occupazione e redditi nel territorio.



garantire i diritti di
cittadinanza



sostenere lo sviluppo
locale

Risorse Regionali Fondi Comunitari

Risorse
Legge di
stabilità
3.740.000

Risorse
Regione
3.740.000

<i>Fondo di riferimento (Attività/Misura-Sottomisura/Azione-Sub)Azione)</i>	<i>Stanziamiento (euro)</i>
POR FESR	545.000
POR FESR – Azione 1.1.2	345.000 di cui già impegnato € 33.256,80 (su 1.1.2.b)
POR FESR – Azione 3.5.1	200.000 di cui €73.067,96 manifatturiero e 126.932,04 commercio e turismo
POR FSE	1.754.437
POR FSE – Attività B.2.1.2.A	305.000 di cui già impegnato €320.994,58
POR FSE - Attività B.2.1.3.A.	1.212.602 di cui già impegnato €178.955,00
POR FSE - Attività B.2.1.4.A.	75.505
POR FSE – Attività C.1.1.2.A	41.330
POR FSE – Attività C.3.2.1.A	120.000
PSR	1.440.563
PSR – Misura 16.4	200.000
PSR – Misura 16.8	35.000
PSR – Misura 16.9	290.000
PSR - Misura 4.3.2 per "Opere"	607.563
PSR – Misura 8.5	280.000
PSR – Misura 8.6 su "Personale" (Totale su PIF e Bando singolo)	28.000
Fondo per la progettazione degli interventi strategici (DGR n.215 del 25 marzo 2013)	40.000
Totale	3.780.000



Area interna Casentino Valtiberina: i servizi per l'emergenza urgenza



Emergenza /Urgenza

Potenziato le postazioni con i DAE
(24 nuove postazioni)

Emergenza /urgenza

Acquistato 5 massaggiatori cardiaci



Area interna Casentino Valtiberina: potenziamento delle cure domiciliari



**Potenziamento del servizio
infermieristico di comunità**

In fase di assunzione n. 10 infermieri



Area interna Casentino Valtiberina: dalla criticità ad un'opportunità di sviluppo

In Casentino e in Valtiberina si vive più a lungo: è un'opportunità di sviluppo



diffusione della non autosufficienza

Potenziamento dei servizi domiciliari rendendoli più prossimi ai cittadini

diffusione della fragilità geriatrica

Potenziamento dei servizi diurni

Problematica degli anziani che vivono da soli (oltre il 30%)

Attivazione di formule di coabitazione con il supporto delle associazioni delle famiglie

Problematica della qualità dell'assistenza agli anziani

Far nascere un'associazione di assistenti familiari formate

Invecchiamento attivo

Anziani informati e con una vita attiva



Area interna Casentino Valtiberina: dalla criticità ad un'opportunità di sviluppo

Nuove opportunità
per i bambini, i
giovani e per le
famiglie



promozione della salute nei bambini
potenziando la pediatria di iniziativa



la rete degli asili nido di montagna
bambini 0 – 3 anni

Formazione dei giovani per ri-
conoscere il patrimonio dell'area,
materiale e immateriale, e creare le
condizioni per uno sviluppo
sostenibile



Area interna Casentino Valtiberina: dalla criticità ad un'opportunità di sviluppo

Nuove opportunità
per i bambini, i
giovani e per le
famiglie - - - →

Sono stati attivati 6 nuovi servizi educativi:

- Polo 0-6 di Chitignano
- Polo 0-6: sezione di Chiusi della Verna
- Nido di Corezzo
- Nido di Caprese
- Nido di Sestino
- Nido di Badia Tedalda

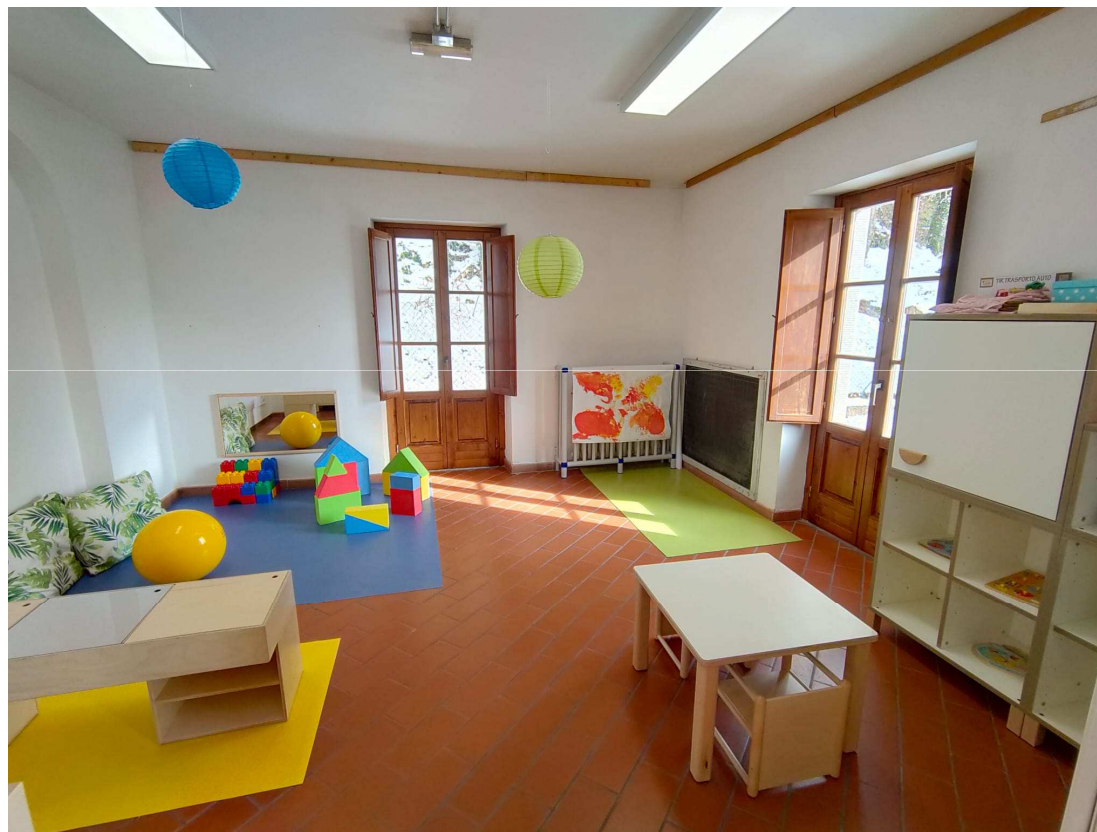

Sono stati ampliati e potenziati i servizi:

- attivazione seconda sezione Asilo Nido di Castel San Niccolò
- sostegno della sezione lattanti del Nido di Pratovecchio Stia



Area interna Casentino Valtiberina: dalla criticità ad un'opportunità di sviluppo

Nuove opportunità
per i bambini e per le
famiglie



Promozione dell'Atlante del
patrimonio immateriale

Promozione di Comunità educanti

Attivati laboratori nelle scuole che
hanno coinvolto 680 alunni





Casentino Valtiberina
Toscana d'Appennino
i "Monti dello Spirito"

Area interna Casentino Valtiberina: dalla criticità ad un'opportunità di sviluppo

Laboratori e attività
di ricerca nelle
scuole





Casentino Valtiberina
Toscana d'Appennino
i "Monti dello Spirito"

Laboratori e attività
di ricreazione nelle
scuole



Area interna Casentino Valtiberina: dalla criticità ad un'opportunità di sviluppo





Laboratori sul
patrimonio
immateriale



Area interna Casentino Valtiberina: dalla criticità ad un'opportunità di sviluppo





Area interna Casentino Valtiberina: dalla criticità ad un'opportunità di sviluppo

Nuove opportunità
per i bambini e per le
famiglie



Promozione di una didattica di qualità: formazione degli insegnanti su modelli didattici innovativi (scuola senza zaino, apprendimento cooperativo, metodo Montessori).

**NASCITA DI UN CENTRO DI
COMPETENZA DELLA SCUOLA DI
QUALITÀ**

**NASCITA DI UN CENTRO DI
FORMAZIONE PERMANENTE
SULL'ECONOMIA DELLA MONTAGNA
(Officine Capo d'Arno)**



Area interna Casentino Valtiberina: dalla criticità ad un'opportunità di sviluppo

Centro di formazione
permanente
sull'economia della
montagna

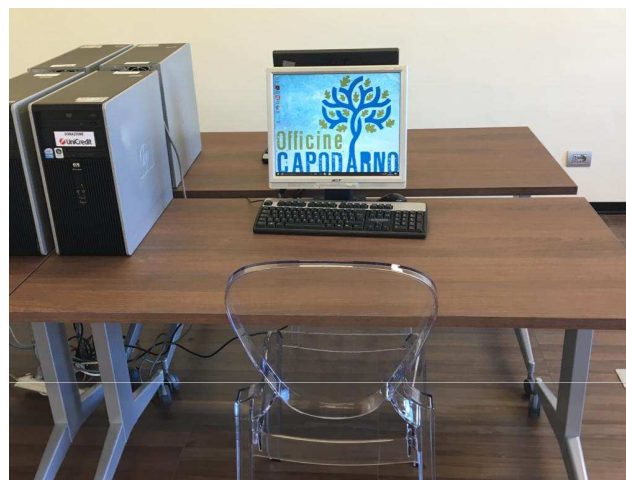

In tre anni di attività:

- 381 persone formate, provenienti da tutto il territorio provinciale, dai 20 ai 50 anni
- Nel 2022 10 giornate formative sul tema «PIF progetti integrati filiera forestale» 150 partecipanti, dai 25 ai 55 anni

Officine Capo d'Arno



Area interna Casentino Valtiberina: dalla criticità ad un'opportunità di sviluppo

Potenziare
l'economia per
rendere
attraattive le
aree interne



*Potenziato l'istruzione e la
formazione professionale*

*Sostenuto lo sviluppo
dell'economia locale:*

- *bosco*
- *agricoltura e zootecnia*
- *turismo*





Area interna Casentino Valtiberina: dalla criticità ad un'opportunità di sviluppo

Le azioni di sviluppo locale:
potenziamento della formazione tecnica professionale



È stato attivato un percorso formativo post-secondario IFTS «**Tecnico Superiore per la gestione integrata del territorio agro-forestale** presso l'Istituto Camaiti di Pieve Santo Stefano



Area interna Casentino Valtiberina: dalla criticità ad un'opportunità di sviluppo

Potenziamento dei
servizi di trasporto



Potenziato il servizio di trasporto
nei comuni periferici e
ultraperiferici caratterizzati da
utenza debole



Potenziato il servizio di trasporto
a supporto alla frequenza delle
attività scolastiche ed
extrascolastiche



Area interna Casentino Valtiberina: dalla criticità ad un'opportunità di sviluppo

Le azioni di sviluppo locale: potenziamento dell'economia del bosco



TERRITORIO CASENTINESE – Complesso forestale Pratomagno Casentino
Sono stati realizzati 4 tracciati stradali (camionabili principali) e infrastrutture connesse (imposti principali e secondari di stoccaggio e prima lavorazione del legno)

L'intervento è stato programmato per dare un effetto positivo su un complesso forestale pubblico e privato di circa 1.000 ettari occupati da Castagneti da frutto abbandonati, fustaie di conifere, cedui di castagno, faggio e latifoglie varie, fustaie di faggio.



TERRITORIO DELLA VALTIBERINA – sono stati realizzati tracciati stradali per una lunghezza complessiva di circa 2.600 metri di strade poderali e forestali non asfaltate.

Gli interventi hanno migliorato la gestione selvicolturale delle aree individuate anche ai fini dell'impiego delle biomasse di scarto a fine energetici, con riflessi positivi anche sul flusso turistico nel comparto dell'Alpe della Luna (Comuni di Badia Tedalda e Sestino).



Area interna Casentino Valtiberina: dalla criticità ad un'opportunità di sviluppo

Le azioni di sviluppo locale: potenziamento del turismo



A. Sviluppo dell'accessibilità della sentieristica attraverso il potenziamento delle infrastrutture turistiche, realizzazione di bivacchi e aree attrezzate (Pratomagno e Alpe della Luna)



B. "Casentino Valtiberina: la terra dei cammini" promosso attività per offrire al mercato un nuovo prodotto turistico integrato, complementare rispetto a quelli oggi esistenti per rilanciare il territorio in mercati nazionali ed internazionali in collaborazione con Fondazione Sistema Toscana e Toscana Promozione)



Area interna Casentino Valtiberina: dalla criticità ad un'opportunità di sviluppo

Le azioni di sviluppo locale: potenziamento del settore agricolo e zootecnico



Sono stati promossi progetti per costruire un'offerta di prodotti di qualità che potranno caratterizzare l'area Valtiberina e Casentino



Produzione: individuazione di una serie di prodotti rispetto alla cui produzione Casentino e Valtiberina siano particolarmente vocati

Marchio: definizione di un marchio che contraddistingua l'area anche ai fini turistici

Filiera e commercializzazione:

definizione di una "filiera di qualità" che faccia valere le specificità territoriali



Area interna Casentino Valtiberina: dalla criticità ad un'opportunità di sviluppo

Le azioni di sviluppo locale:
potenziamento del settore agricolo e
zootecnico

È nata una Rete stabile con personalità giuridica di imprese agricole, cooperative sociali ed altri soggetti sociali di territorio con lo scopo di operare stabilmente per promuovere lo sviluppo delle attività di produzione, trasformazione e canalizzazione di prodotti agricoli locali bio, km 0, filiera corta anche mediante lo sviluppo dell'agricoltura sociale.



Area interna Casentino Valtiberina: dalla criticità ad un'opportunità di sviluppo

Sintesi delle linee di intervento per lo sviluppo locale

